

CAMERA DI COMMERCIO INDUSTRIA ARTIGIANATO E AGRICOLTURA DI GENOVA

Riunione della Giunta Camerale di lunedì 10 novembre 2025 - Ore 15.12

Presenti	Assenti		
<input checked="" type="checkbox"/>	<input type="checkbox"/>	Sig. Luigi ATTANASIO	- Presidente
<input checked="" type="checkbox"/>	<input type="checkbox"/>	Sig. Alessandro CAVO	- Vicepresidente Vicario
<input checked="" type="checkbox"/>	<input type="checkbox"/>	Dott.ssa Paola NOLI	- Vicepresidente
<input checked="" type="checkbox"/>	<input type="checkbox"/>	Sig. Paolo CORSIGLIA	
<input type="checkbox"/>	<input checked="" type="checkbox"/>	Dott. Stefano MESSINA	
<input type="checkbox"/>	<input checked="" type="checkbox"/>	Sig. Giovanni MONDINI	
<input checked="" type="checkbox"/>	<input type="checkbox"/>	Dott. Felice NEGRI	
<input checked="" type="checkbox"/>	<input type="checkbox"/>	Sig. Massimiliano SPIGNO	
<input checked="" type="checkbox"/>	<input type="checkbox"/>	Dott. Massimiliano TUMIATI	- Presidente Revisori dei Conti
<input checked="" type="checkbox"/>	<input type="checkbox"/>	Dott. Gian Alberto MANGIANTE	- Revisore dei Conti
<input type="checkbox"/>	<input checked="" type="checkbox"/>	Dott. Riccardo SCARPULLA	- Revisore dei Conti
<input checked="" type="checkbox"/>	<input type="checkbox"/>	Dott. Maurizio CAVIGLIA	- Segretario Generale

Assistono il Segretario Generale il Dirigente Vicario, Dott. Marco Razeto e la sig.ra Angela Modestini. Il Dott. Razeto esce alle ore 16.03 prima della trattazione della delibera n. 443.

N. 422 del 10.11.2025

OGGETTO: Fondazione di partecipazione CERS Liguria:
incarico a IRE per attività di supporto.

Il PRESIDENTE riferisce:

Come si ricorderà con provvedimento n. 300 del 21/07/2025 la Giunta Camerale ha deliberato di approvare l'adesione all'iniziativa di avvio di una CER Multicabina, poi definita con la costituzione della Fondazione CERS Liguria, prevedendo un affidamento a Infrastrutture Recupero Energia IRE S.p.A. per le attività tecniche funzionali alla costituzione e alla gestione della CER da definire in base a specifica offerta .

Nel corso del primo C.d.A del 21 ottobre scorso è emersa la necessità di garantire il funzionamento della Fondazione non solo per la gestione delle configurazioni che si andranno a creare ma anche nelle sue attività amministrative.

Pertanto, l'affidamento previsto per la gestione tecnica deve essere integrato per la parte amministrativa, utile a ridurre i costi fissi di partecipazione alle configurazioni, anche per le imprese che aderiranno. Complessivamente il contributo aggiuntivo richiesto alla Camera di commercio è di 15.000,00 euro come da offerta tenuta agli atti.

Il RELATORE propone di approvare l'affidamento a IRE SpA per le attività da condurre nel corso del 2026 stanziando la somma di euro 15.000,00 e di conferire mandato al Segretario Generale per la verifica dell'offerta ed eventuali modifiche e integrazioni che dovessero rendersi necessarie.

LA GIUNTA CAMERALE

Udita l'esposizione del Relatore;

Vista l'offerta trasmessa in bozza da Infrastrutture Recupero Energia IRE S.p.A. per il supporto tecnico alla Camera per attività di gestione tecnico amministrativa, espansione e comunicazione della CERS Liguria;

Ritenuto pertanto necessario integrare il supporto tecnico fornito da IRE con un ulteriore supporto amministrativo utile a ridurre i costi fissi di partecipazione alle configurazioni da parte delle imprese;

Unanime,

d e l i b e r a

-di stanziare l'importo di 15.000,00 oltre IVA;

- di imputare l'onere di € 15.000,00 + IVA sul conto 330000
"Interventi Economici" al Centro di Costo GD01
"Innovazione";

- di nominare la Dott.ssa Paola CARBONE, Responsabile Unico
del progetto ai sensi dell'art. 15 e Allegato I.2 del
D.Lgs. 36/2023;

- di demandare al Segretario Generale l'adozione degli atti
conseguenti.

Allegato

Il Presidente

f.to Sig. Luigi Attanasio

Il Segretario Generale
f.to Dott. Maurizio Caviglia



Per copia conforme ad uso amministrativo

IL DIRIGENTE VICARIO

Dott. Marco RAZETO



**“Configurazioni di Autoconsumo per la Condivisione dell'Energia Rinnovabile”
(CACER)**

Attività:

Comunità Energetiche Rinnovabili

Oggetto:

PROPOSTA ATTUATIVA

Titolo: Supporto tecnico alla Camera di Commercio di Genova per attività di gestione tecnico amministrativa, espansione e comunicazione della CERS Liguria.

Doc. n: \\regione.liguria.it\ireliguria\05-ENE-GES\E-XXX CER CamCom

Timbro e firma

Rev.	Data	Sez.	Pag.	Redatto	Controllato	Approvato	Descrizione
1	04/11/2025			SiMo	SFB, MaSe	SFB	

Sommario

1	PREMESSA.....	3
2	ATTIVITÀ DI SUPPORTO ALLA CAMERA DI COMMERCIO DI GENOVA	3
2.1	CERS LIGURIA	3
2.2	IL SUPPORTO DI IRE SPA	4
3	PRODOTTI DELLA ATTIVITÀ	5
4	TEMPI	5
5	PREVENTIVO DELLE SPESE DA SOSTENERE	6
6	VALIDITA' PROPOSTA	7

1 PREMESSA

Il presente documento costituisce la proposta attuativa da parte di I.R.E. S.p.A. per il supporto alla Camera di Commercio di Genova per attività tecniche e amministrative della Fondazione di Partecipazione CERS Liguria.

La presente proposta è formulata ai sensi dell'art. 3 comma 2 della Convenzione Quadro sottoscritta il 1° marzo 2023 tra Camera di Commercio di Genova ed Infrastrutture Recupero Energia Agenzia Regionale Ligure - I.R.E. S.p.A per attività a favore delle mpmi in tema di transizione energetica, ed è comprensiva dei contenuti tecnici delle attività da effettuare, delle modalità di svolgimento, dei tempi di esecuzione e del preventivo delle spese da sostenere.

I costi per lo svolgimento delle attività sono definiti sulla base dei criteri stabiliti all'articolo 4 della Convenzione Quadro sopra citata.

2 ATTIVITÀ DI SUPPORTO ALLA CAMERA DI COMMERCIO DI GENOVA

2.1 CERS LIGURIA

Le Comunità Energetiche Rinnovabili (CER) rivestono un ruolo fondamentale per la realizzazione della transizione energetica e il raggiungimento degli obiettivi di riduzione delle emissioni previsti per il 2030; esse rappresentano una soluzione innovativa per soddisfare il fabbisogno energetico, in cui gruppi di consumatori - Enti locali, aziende, attività commerciali o cittadini privati - si uniscono per partecipare attivamente al mercato dell'energia, dotandosi di infrastrutture per la produzione da fonti rinnovabili e l'autoconsumo.

In data 23/09/2025 la Camera di Commercio di Genova, con l'Arcidiocesi di Genova e la Fondazione Auxilium, ha costituito "CERS Liguria", una Comunità Energetica Rinnovabile (CER) a carattere solidale in forma di Fondazione di Partecipazione.

CERS Liguria adotta il modello della "CER Ombrello" (anche denominata Comunità Energetica a Ombrello multi-sottostazione o Multicabina), che consiste in una Comunità Energetica Rinnovabile di area vasta, che coordina e rappresenta sotto un'unica forma giuridica più configurazioni locali di Comunità Energetica afferenti a più cabine primarie.

Ogni configurazione di Comunità Energetica corrisponde infatti a un sottoinsieme di impianti di produzione di energia rinnovabile e punti di consumo collegati alla stessa cabina primaria della rete elettrica nazionale.

La Governance di CERS Liguria viene rappresentata in forma sintetica nella figura seguente:

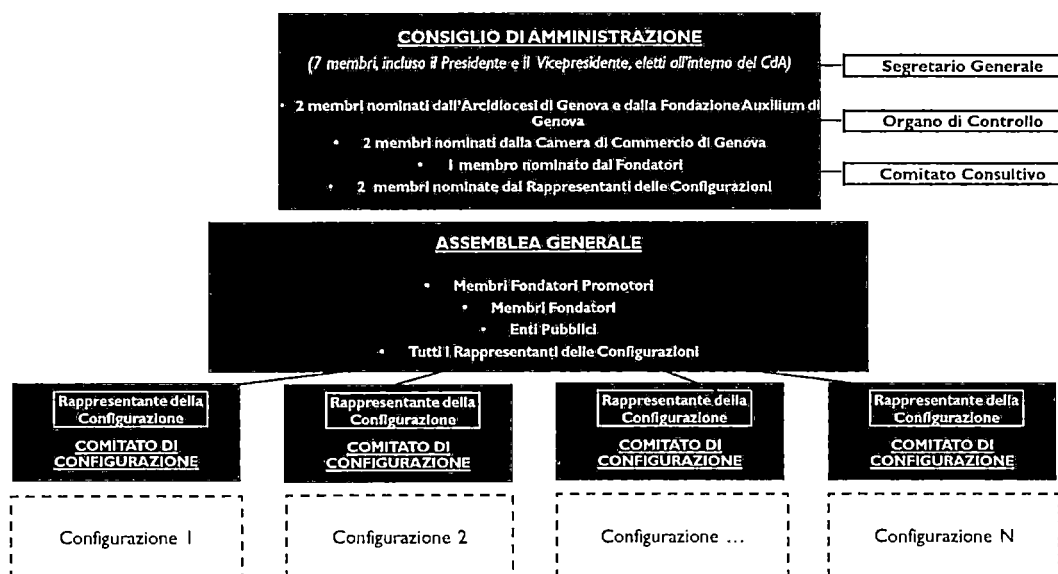

Nel corso del 2026, secondo quanto previsto dal proprio Piano Triennale delle Attività, CERS Liguria intende portare avanti **attività di espansione e comunicazione, con l'avvio di numerose configurazioni di cabina primaria sul territorio regionale.**

Tali attività richiedono un impegno in termini di gestione tecnico amministrativa da parte dei Soci Fondatori Promotori (CCIAA Genova, Arcidiocesi di Genova e Fondazione Auxilium), in quanto al momento, non essendo ancora presenti configurazioni attive e dunque non potendo disporre dei contributi derivanti dalla condivisione dell'energia, la Fondazione CERS Liguria non è in possesso di risorse economiche proprie per le attività gestionali della Fondazione.

La Camera di Commercio di Genova intende avvalersi del supporto tecnico specialistico di IRE SPA per quota parte dei servizi occorrenti. Nel seguito si riportano le attività per cui IRE potrà fornire assistenza tecnica a CCIAA Genova, al fine di supportare la Fondazione di Partecipazione nelle sue attività, anche di natura amministrativa.

2.2 IL SUPPORTO DI IRE SPA

IRE SPA potrà fornire supporto tecnico alla Camera di Commercio relativamente alla CERS Liguria per attività di:

- a) Comunicazione ed Espansione: IRE SPA potrà rendere disponibili testi per l'implementazione, a cura di Fondazione Auxilium, del sito web dedicato di CERS Liguria e per la predisposizione, anch'essa a cura di Fondazione Auxilium, di un leaflet informativo per la diffusione dell'iniziativa. IRE potrà inoltre partecipare a incontri

territoriali (n. 4), webinar e seminari informativi per la diffusione dell'iniziativa, oltre a collaborare con i Soci Fondatori Promotori per i contenuti tecnici dell'evento di presentazione di CERS Liguria;

b) Gestione tecnico-amministrativa:

- IRE SPA, a richiesta della committenza, fornirà assistenza tecnica per la valutazione preliminare dei progetti presentati dalle configurazioni in fase di attivazione, i rapporti con GSE ai fini dell'attivazione dell'accesso al servizio per l'autoconsumo diffuso e la veicolazione di modelli gestionali per l'operatività delle configurazioni.
- IRE fornirà supporto per la gestione amministrativa di CERS Liguria, ivi compresi la tenuta di prima nota contabile, il registro della corrispondenza in ingresso ed in uscita con l'istituzione di un libro protocollo, il supporto tecnico alla definizione del bilancio e l'attività di segreteria generale.
- IRE si renderà disponibile al supporto alla committenza per eventuali incontri tecnici per l'attivazione di Partnership, Convenzioni e Accordi Quadro con Istituti di credito e Banche e il supporto per la partecipazione ad eventuali bandi europei, nazionali e internazionali al fine di facilitare non solo l'attivazione delle Configurazioni, ma anche la realizzazione delle iniziative e dei progetti territoriali da esse individuati.

3 PRODOTTI DELLA ATTIVITÀ

Rapporto finale delle attività svolte.

4 TEMPI

L'incarico, e le attività in esso previste, si concluderanno il 31/12/2026. La temporizzazione delle diverse attività verrà concordata progressivamente con la committenza attraverso comunicazione via e-mail.

5 ESCLUSIONI

1. Tutto ciò non espressamente previsto come incluso nell'oggetto dell'incarico ad IRE dalla presente proposta. A titolo esemplificativo e non esaustivo:
 - a. Consulenze legali
 - b. Progettazione di impianti ed attività tecniche collegate alla realizzazione degli stessi.
 - c. Trasferte.

6 PREVENTIVO DELLE SPESE DA SOSTENERE

IRE SPA, in considerazione del fatto che la Fondazione è una realtà di recente costituzione, con finalità sociali, ambientali e di miglioramento tecnologico per la Liguria, si impegna a contenere la quotazione della attività sopra indicate per il primo anno di operatività di CERS Liguria in € 15.000 oltre IVA.

Si riporta nel seguito il quadro dei costi preventivati per lo svolgimento delle attività oggetto della presente proposta, suddivisi per voce di costo, in coerenza con quanto stabilito all'articolo 4 comma 1 della Convenzione Quadro. Detto preventivo costituisce il budget di commessa e il totale si intende fisso ed invariabile; all'interno di tale budget la ripartizione tra voci di costo ha carattere preventivo, che I.R.E. potrà gestire in autonomia in funzione della propria organizzazione aziendale e del corretto andamento dell'attività, procedendo a compensazioni tra le voci di costo.

TABELLA PREVENTIVO		
TITOLO COMMESSA:		CERS Liguria 2026
COMMITTENTE:		CCIAA GE
SETTORE COMPETENTE:		Comunità energetiche

A	Attività esterne	spesa	
A1	Progettazioni/Lavori		
A2	Attività specialistiche		
A3	Altre spese		
	Viaggi e trasferte		400,00 €
	TOTALE A		400,00 €
B	Attività svolte internamente, comprensive delle attività tecniche, di supporto tecnico amministrativo, della eventuale funzione di stazione appaltante		
	Risorse interne	gg uomo	spesa
	Amministrazione, Legale, Controllo		€ 2.256,42
	Quadro tecnico	4,4	€ 1.855,00
	Impiegato tecnico senior	8,8	€ 2.450,00
	Impiegato tecnico junior	31,3	€ 5.505,50

	TOTALE B	€ 12.066,92
C	Spese generali	
	TOTALE C	€ 2.533,08
	TOTALE A+B+C	€ 15.000,00
D	IVA 22%	€ 3.300,00
	TOTALE A+B+C+D	€ 18.300,00

Modalità di fatturazione:

- 30% alla sottoscrizione del Disciplinare di Incarico;
- 40% al 30 giugno 2026
- 30% al termine delle attività.

7 VALIDITA' PROPOSTA

La presente offerta ha durata 60 giorni a partire dalla data di ricevimento della stessa.

Il Direttore Generale

Dr. Stefano Federico Baggio

(Documento sottoscritto digitalmente)